

# 海務協議会（本関地区）

（令和2年11月開催関係）

令和2年11月開催の海務協議会につきましては、新型コロナウイルス感染症の感染防止の観点から中止となりましたが、当日、横浜税関から説明を予定しておりました議題の配布資料を掲載いたしますのでご活用願います。

## ○配布資料（議題）

1. 入行届等(VIX/WIT)業務ワーニング発生時のフロー（とん税特例税率）
2. 特例税率適用時におけるとん税申告書（マニュアル）の訂正方法について
3. 令和2年度上半期の全国の税関における関税法違反事件の取締状況

次回開催予定日 **令和3年1月9日（木） 13:30～**

開催場所 横浜税関本関 7階 大会議室

【新型コロナウイルス感染症の状況によっては、開催を中止あるいは開催方法を変更する場合があります。】

当協会に関するご質問・海務協議会の議題等がありましたら、事務局あてご連絡ください

公益財団法人日本関税協会横浜支部

TEL 045-680-1757 FAX 045-680-1758

E-mail: [bra\\_yokohama@kanzei.or.jp](mailto:bra_yokohama@kanzei.or.jp)

# ワーニング発生時のフロー（とん税特例）

入港届等(VIX/WIT)業務で特例適用の入力をして、次の場合はワーニング発生

- (Ⅰ) 国際基幹航路情報の登録がされていない
- (Ⅱ) 国際基幹航路情報に登録されている国際戦略港湾等に入港していない
- (Ⅲ) 国際基幹航路情報に登録されている特定港に寄港していない

※国際戦略港湾等

国際戦略港湾である京浜港(川崎港含む)、大阪港、神戸港及び港湾法により国際戦略港湾とみなされる名古屋港及び四日市港をいう。

※国際基幹航路情報

船会社(船舶代理店)が港湾運営会社等に提出する国際基幹航路に就航する船舶情報等(船舶の種類、信号符号、純トン数、入港港、本邦入港前外国の寄港地、有効期限)のこと。

国際基幹航路情報は、港湾運営会社等から国土交通省(港湾局)に提供され、港湾局において事前にNACCSへ情報を登録。対象船舶入港時に特例措置の適否判定をNACCSにより実施。

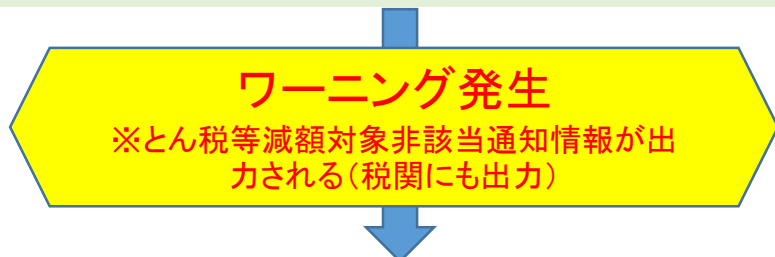

ワーニングの要因を確認する。

(Ⅰ) 国際基幹航路情報の登録がされていない場合

(Ⅱ)(Ⅲ) 国際基幹航路情報に登録されている国際戦略港湾等及び特定港に入港していない場合

特定港、国際戦略港湾等の入力コードの誤りと思われる場合

国際基幹航路情報が港湾運営会社等に提出されているか確認する

【想定要因】

- ① 国際基幹航路情報を提出していない。
- ② 国際基幹航路情報を提出したがNACCSに反映されていない。
- ③ 船舶の信号符号が変更されている。
- ④ 特例措置の対象航路(欧州、北米)以外の航路に就航であるが、特例措置で申請をしている。

国際基幹航路情報と異なる理由を確認する。

【想定要因】

- ① 航路変更が発生したが、NACCSに航路変更が反映されていない。
- ② 本邦からの初就航である。
- ③ (参考) 堺泉北港、尼崎西宮芦屋港から大阪港又は神戸港に転錨する。  
※阪神港のうち、堺泉北港、尼崎西宮芦屋港は国際戦略港湾等ではない

特定港、国際戦略港湾等の入力コードの誤りがなにか確認する。

【想定要因】

特定港、国際戦略港湾の港コードを誤ったコードで入力している。

①

②

③

④

①

②

③

特例措置適用不可

確認が必要

特例措置適用不可

特例措置適用不可

確認が必要

特例措置適用可

特例措置適用可

特例措置適用可

国際基幹航路情報を港湾運営会社等に提出していないので、特例措置の適用不可。

入港届を訂正する必要がある。

ただし、国際基幹航路情報を港湾運営会社等へ提出し、出港までに国土交通省の確認を受けた旨を税関に申し出た場合を除く。

国際基幹航路情報を提出したが、NACCSに反映されていない可能性がある。

船会社(船舶代理店)は港湾運営会社等に特例措置の対象となる国際基幹航路に該当するか確認する。

特例措置の適用が可能な場合、税関がワーニングを解除。

船舶の信号符号が変更された場合、変更届が提出されていない場合は特例措置の適用不可。入港届を取消し、再度登録が必要となる。

変更届を提出したが、NACCSに反映されていない可能性がある場合は、港湾運営会社等に確認する。

欧州・北米航路以外の航路は特例措置の対象とならない。

入港届を訂正する必要がある。

航路変更が発生した場合、港湾運営会社等に変更届の提出が必要となる。

変更届がNACCSに反映されていない可能性がある場合、船会社(船舶代理店)は港湾運営会社等に特例措置の対象となる国際基幹航路に該当するか確認する。

国際戦略港湾等から欧州・北米航路に初就航するため、入港届の段階では、寄港地に特定港の入力ができない。

汎用申請又はマニュアルで国際基幹航路届を提出する必要がある。

提出後、税関がワーニングを解除。

大阪港、神戸港の入港に先立って堺北泉港、尼崎西宮芦屋港に入港する場合は、特例措置の適用が可能となる。

税関に依頼し、ワーニングを解除。

大阪港または神戸港に転錨しない場合、特例措置の適用不可。

特例措置の適用対象となることが判明し、入港届の入港地コードに誤りがあった場合、入港届を取消し、再度登録が必要となる。

寄港地に誤りがあった場合、入港届を訂正する必要がある。

# 特例税率適用時におけるとん税申告書(マニュアル)の訂正方法について

申告書番号  
Declaration No.

税関様式 S 第1015号

とん税及び特別とん税納付申告書  
Declaration for Payment of Tonnage Dues and Special Tonnage Dues

平成〇〇年〇月〇日  
Date

〇〇税関長殿  
To Director of Customs

申告者 ●  
Declarant

住所  
Address

氏名又は名称  
Name or Trade Nam

◎  
Signature

とん税法施行令第2条及び特別とん税法施行令第2条の規定により、下記のとおり申告いたします。  
I hereby declare under the provisions of Art.2 of the Cabinet Order for Enforcement of the Tonnage Dues Law and the provisions of Art.2 of the Cabinet Order for Enforcement of the Special Tonnage Dues.

記

|   |   |  |
|---|---|--|
| 船名<br>Vessel  | 名称<br>Name  |  |
|   | 国籍<br>Flag  |  |
|   | 純とん数<br>Net Tonnage   |  |
| 入港年月日<br>Date of Arrival  |   | 開港名<br>Name of Open Port   |
|   |   | 54円  |
| 適用税率<br>Rate  | ① 純とん数1トンまでごとに36円<br>Thirty-Six yen (Y36) per net ton<br>(入港ごとの納付)<br>(Payment at each arrival) | ② 純とん数1トンまでごとに108円<br>One hundred and eight yen (Y108) per net ton<br>(一時納付)<br>(Payment at one time for a year) |
| 納付とん税及び特別とん税の額<br>Amount of Tonnage Dues and Special Tonnage Dues | 特例税率による一時納付   |  |
| 税関記入欄<br>Column for Customs Use                                   |   |  |
| とん税及び特別とん税一時納付の有効期限   | 平成 年 月 日から 平成 年 月 日まで   |  |
| 確認年月日<br>担当者欄   | 調定年月日<br>担当者欄   | 納付年月日  |
| 備考  |   |  |

(注) 1. この納付申告書は、入港ごとの納付の場合は1通、一時納付の場合は2通(ただし、同一開港に他の税関官署がある時は、その税関官署の数に対応する数だけ余分に)を税関官署に提出して下さい。  
2. 適用税率の欄については、該当する番号に○印を付して下さい。  
(Note) 1. One copy of this Declaration shall be submitted in case of payment at each arrival and two copies in case of payment at one time for a year to the Customs.  
2. The declarant will put the mark ○ on the number of the rate applied. (規格A4)

**とん税法及び特別とん税法基本通達(改正後)**  
(とん税納付申告書)

5-2 令第2条第1項《申告書の記載事項》に規定する申告書は、「とん税及び特別とん税納付申告書」(S-1015) (以下「納付申告書」という。)による。

なお、特例税率による申告にあつては、納付申告書に記載された適用税率を修正して行わせるものとする。

～マニュアルでとん税申告をする場合の訂正の方法～

①訂正の記載方法(左記のとおり)  
→黒文字で修正

②訂正印は必要なし

**不正薬物全体の摘発件数、押収量は共に減少  
コカイン、MDMA等の麻薬及び大麻樹脂等の押収量は増加  
- 令和2年上半期の全国の税関における関税法違反事件の取締り状況 -**

財務省は、令和2年上半期（令和2年1月から同年6月まで）に全国の税関が空港や港湾等において、不正薬物の密輸入その他の関税法違反事件を取り締まった実績をまとめましたのでお知らせします。

**1. 不正薬物\***

不正薬物全体の摘発件数は339件（前年同期比41%減）、押収量<sup>\*2,3</sup>は約585kg（前年同期比63%減）となり、共に減少した。

\*1 覚醒剤、大麻、あへん、麻薬（ヘロイン、コカイン、MDMA等）、向精神薬及び指定薬物をいう。\*2 錠剤型薬物を除く。

\*3 重量等未確定のものは含まない。以下、個々の押収量についても同様。

**● 覚醒剤**

- ・摘発件数は41件（前年同期比80%減）、押収量は約309kg（前年同期比79%減）と共に減少した。
- ・押収した覚醒剤は、薬物乱用者の通常使用量で約1,029万回分、末端価格にして約198億円に相当する。

**● 大麻**

- ・大麻草の摘発件数は41件（前年同期比34%減）、押収量は約7kg（前年同期比82%減）と共に減少した。
- ・大麻樹脂等（大麻リキッド等の大麻製品を含む。）は、摘発件数が53件（前年同期比29%減）と減少したものの、押収量は約20kg（前年同期比32%増）と増加し、上半期で前年の押収量を上回った。

**● コカイン**

- ・摘発件数は13件（前年同期比46%減）と減少したものの、押収量は約87kg（前年同期比2.2倍）と増加した。

**● MDMA等**

- ・摘発件数は38件（前年同期比21%減）と減少したものの、押収量は約6万4千錠（前年同期比約2.3倍）と増加し、上半期で前年の押収量を上回った。

**2. 金地金**

摘発件数は34件（前年同期比約3.8倍）と増加したものの、押収量は約110kg（前年同期比25%減）と減少した。

**3. 知的財産侵害物品等**

商標権を侵害する物品の密輸入事件5件を告発した。

象牙等のワシントン条約該当物品の密輸出事件や外国為替及び外国貿易法で輸出が規制された物品の不正輸出事件等を告発した。

[問合せ先]

財務省関税局調査課

代表 03-3581-4111（内線）5389

## ◆令和2年上半期の主要事例

### 1. 不正薬物

#### (1) 覚醒剤

##### 【事例1】

カナダから到着した海上貨物（ぼたん海老等と記載の箱）に隠匿された**覚醒剤約239kg**を摘発した。  
（令和2年1月・東京税関）



##### 【事例2】

タイから中部国際空港に到着した旅客のリュックサックに隠匿された**覚醒剤約1kg**を摘発した。  
（令和2年2月・名古屋税関）

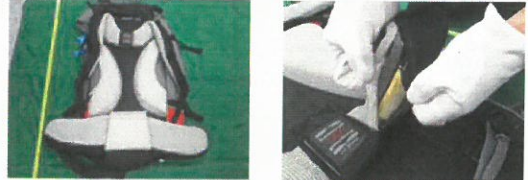

##### 【事例3】

マレーシアから到着した海上貨物（自動車用ギアボックス）に隠匿された**覚醒剤約9kg**を摘発した。  
（令和2年2月・大阪税関）



##### 【事例4】

ベトナムから到着した航空貨物（スニーカー）に隠匿された**覚醒剤約33g**を摘発した。  
（令和2年5月・東京税関）

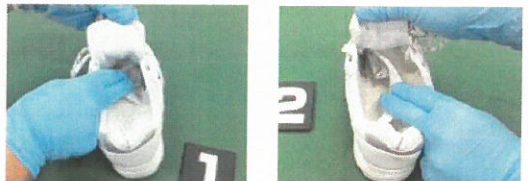

#### (2) 大麻

##### 【事例5】

アメリカから到着した国際郵便物に隠匿された**大麻草約67g**を摘発した。  
（令和2年4月・神戸税関等）



##### 【事例6】

アメリカから到着した国際郵便物に隠匿された**大麻リキッド約2g**を摘発した。  
（令和2年5月・門司税関）



#### (3) 麻薬

##### 【事例7】

コロンビアからオランダを経由して関西国際空港に到着した旅客の携帯品（木製角質リムーバー）に隠匿された**コカイン約2.5kg**を摘発した。  
（令和2年1月・大阪税関）

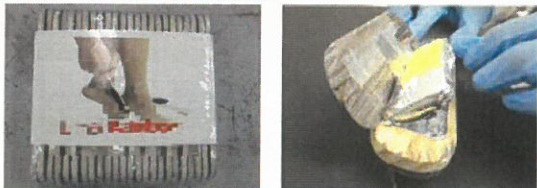

##### 【事例8】

オランダから到着した国際郵便物2個に隠匿された**MDMA約9千錠**を摘発した。  
（令和2年1月・横浜税関）

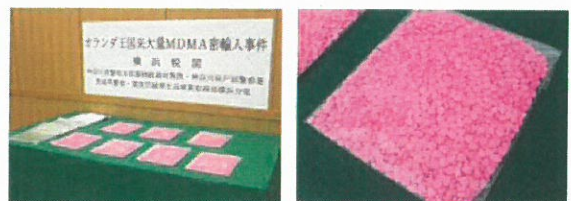

## 2. 金地金

### [事例1]

平成29年10月、香港から韓国を経由して成田国際空港に到着した日本人男性のスーツケース内に隠匿された**金地金約6kg**を摘発し、共犯者含め計3名を関税法違反で告発した。

また、同月、同様に成田国際空港に到着した日本人及び韓国人計3名が**金地金計約18kg**を手荷物用運搬カートに取り付けた金属製ケース内に隠匿し密輸入したとして共犯者含め計5名を関税法違反で告発した。(令和2年2月・東京税関)



## 3. 知的財産侵害物品等

### (1) 知的財産侵害物品

#### [事例1]

中国から国際郵便物により

**商標権を侵害する帽子6点・タオル5点・グローブ16組**

を密輸入しようとした日本人男性を関税法違反で告発した。

(令和2年3月・名古屋税関)



### (2) ワシントン条約該当物品

#### [事例2]

航空機によりベトナムを経由してラオスへ

**象牙13点**

等を密輸出しようとしたラオス人男性を関税法違反で告発した。

(令和2年1月・東京税関)



### (3) 偽造クレジットカード等

#### [事例3]

台湾から航空機により

**・偽造クレジットカード34枚**  
**・偽造クレジットカード等の原料となるべきカード1枚**

を密輸入しようとしたマレーシア人3名を関税法違反で告発した。

(令和2年4月及び6月・沖縄地区税関)



### (4) 肉製品

#### [事例4]

タイから航空機により

**偶蹄類等の動物の肉を原料とするソーセージ約10kg**

を密輸入しようとしたタイ人男性を関税法違反で告発した。

(令和2年2月・東京税関)



### (5) 不正輸出

#### [事例5]

船舶により中国及び韓国に向けて

**噴霧乾燥機計2セット**

を不正に輸出した法人及び日本人男性3名を関税法違反で告発した。

(令和2年6月・東京税関)

(資料1) 社会悪物品の摘発実績

| 種類        | 年  |  | 平成28年 | 平成29年 | 平成30年 | 令和元年   |         | 令和2年   | 前年同期比 |      |
|-----------|----|--|-------|-------|-------|--------|---------|--------|-------|------|
|           |    |  |       |       |       | (1-6月) | (7-12月) | (1-6月) |       |      |
| 覚醒剤       | 件  |  | 104   | 151   | 169   | 425    | 208     | 217    | 41    | 20%  |
|           | kg |  | 1,501 | 1,159 | 1,159 | 2,570  | 1,469   | 1,101  | 309   | 21%  |
| 大麻        | 件  |  | 118   | 171   | 218   | 241    | 137     | 104    | 94    | 69%  |
|           | kg |  | 9     | 131   | 156   | 78     | 53      | 25     | 27    | 50%  |
| 大麻草       | 件  |  | 81    | 115   | 128   | 110    | 62      | 48     | 41    | 66%  |
|           | kg |  | 6     | 117   | 143   | 61     | 38      | 24     | 7     | 18%  |
| 大麻樹脂等     | 件  |  | 37    | 56    | 90    | 131    | 75      | 56     | 53    | 71%  |
|           | kg |  | 3     | 13    | 13    | 17     | 15      | 2      | 20    | 132% |
| 麻薬        | 件  |  | 182   | 170   | 225   | 209    | 135     | 74     | 88    | 65%  |
|           | kg |  | 121   | 82    | 161   | 656    | 55      | 601    | 89    | 162% |
|           | 千錠 |  | 1     | 2     | 32    | 61     | 28      | 33     | 64    | 231% |
| ヘロイン      | 件  |  | 6     | 6     | 8     | 5      | 1       | 4      | 2     | 200% |
|           | kg |  | 0     | 70    | 1     | 17     | 15      | 2      | 0     | 0%   |
| コカイン      | 件  |  | 12    | 24    | 58    | 52     | 24      | 28     | 13    | 54%  |
|           | kg |  | 119   | 10    | 153   | 638    | 40      | 599    | 87    | 220% |
| MDMA等     | 件  |  | 27    | 48    | 59    | 67     | 48      | 19     | 38    | 79%  |
|           | kg |  | 1     | 0     | 5     | 0      | 0       | 0      | 1     | 523% |
|           | 千錠 |  | 1     | 2     | 32    | 61     | 27      | 33     | 64    | 234% |
| ケタミン      | 件  |  | 20    | 18    | 17    | 26     | 17      | 9      | 11    | 65%  |
|           | kg |  | 1     | 0     | 1     | 0      | 0       | 0      | 0     | 164% |
| その他麻薬     | 件  |  | 117   | 74    | 83    | 59     | 45      | 14     | 24    | 53%  |
|           | kg |  | 1     | 1     | 0     | 0      | 0       | 0      | 0     | 454% |
|           | 千錠 |  | 0     | 0     | 1     | 0      | 0       | 0      | 0     | 4%   |
| 向精神薬      | 件  |  | 11    | 17    | 38    | 6      | 6       | -      | 1     | 17%  |
|           | kg |  | -     | 0     | 0     | -      | -       | -      | -     | -    |
|           | 千錠 |  | 2     | 4     | 26    | 0      | 0       | -      | 1     | 452% |
| 指定薬物      | 件  |  | 477   | 275   | 221   | 165    | 86      | 79     | 115   | 134% |
|           | kg |  | 19    | 8     | 17    | 15     | 13      | 2      | 161   | 13倍  |
| 合計        | 件  |  | 892   | 784   | 871   | 1,046  | 572     | 474    | 339   | 59%  |
|           | kg |  | 1,650 | 1,380 | 1,493 | 3,318  | 1,589   | 1,729  | 585   | 37%  |
|           | 千錠 |  | 3     | 6     | 58    | 61     | 28      | 33     | 65    | 233% |
| (参考) 使用回数 | 万回 |  | 5,405 | 4,638 | 4,427 | 10,896 | 5,200   | 5,696  | 1,347 | 26%  |
| 銃砲        | 件  |  | 4     | 7     | 8     | -      | -       | -      | 1     | 全増   |
|           | 丁  |  | 4     | 19    | 10    | -      | -       | -      | 1     | 全増   |
| うち拳銃      | 件  |  | 4     | 6     | 7     | -      | -       | -      | 1     | 全増   |
|           | 丁  |  | 4     | 18    | 9     | -      | -       | -      | 1     | 全増   |
| 拳銃部品      | 件  |  | -     | 3     | 1     | -      | -       | -      | -     | -    |
|           | 点  |  | -     | 4     | 1     | -      | -       | -      | -     | -    |

- (注) 1. 令和元年は、平成31年1月から令和元年12月を示す。以下同じ。  
2. 税関が摘発した密輸入事件のほか、警察等他機関が摘発した事件で、税関が当該事件に関与したものを含む。  
3. 覚醒剤は、覚醒剤及び覚醒剤原料の合計を示す。  
4. 大麻樹脂等は、大麻樹脂のほか、大麻リキッド・大麻菓子等の大麻製品の合計を示す。  
5. MDMA等は、MDMA、MDA及びMDEの合計を示す。  
6. (参考)使用回数は、以下の不正薬物について、乱用者の通常の一回分使用量をもとに換算し、合計したものである。  
(覚醒剤：0.03g、大麻草：0.5g、大麻樹脂：0.1g、ヘロイン：0.01g、コカイン：0.03g、MDMA等及び向精神薬：1錠)  
7. 端数処理のため数値が合わないことがある。  
8. 数量の表記について、「0」とは500gまたは500錠未満の場合を示し、「-」とは全く無い場合を示す。  
9. 令和元年、2年の数値は速報値である。

(資料2) 不正薬物の密輸形態別摘発件数

(件)

| 形態別           | 年 | 平成28年 | 平成29年 | 平成30年 | 令和元年  | 令和2年   |         | 前年同期比 | 構成比  |      |
|---------------|---|-------|-------|-------|-------|--------|---------|-------|------|------|
|               |   |       |       |       |       | (1-6月) | (7-12月) |       |      |      |
| 航空機旅客による密輸入   |   | 176   | 214   | 243   | 388   | 189    | 199     | 49    | 26%  | 14%  |
| 国際郵便物を利用した密輸入 |   | 640   | 526   | 557   | 520   | 309    | 211     | 247   | 80%  | 73%  |
| 商業貨物を利用した密輸入  |   | 60    | 36    | 58    | 127   | 66     | 61      | 43    | 65%  | 13%  |
| 航空貨物          |   | 49    | 32    | 46    | 121   | 61     | 60      | 34    | 56%  | 10%  |
| 海上貨物          |   | 11    | 4     | 12    | 6     | 5      | 1       | 9     | 180% | 3%   |
| 船員等による密輸入     |   | 16    | 8     | 13    | 11    | 8      | 3       | -     | 全減   | -    |
| 合計            |   | 892   | 784   | 871   | 1,046 | 572    | 474     | 339   | 59%  | 100% |

(注) 航空機旅客には、航空機乗組員を含み、船員等には、洋上取引、船舶旅客を含む。また、商業貨物には、別送品を含む。

(資料3-1) 覚醒剤の密輸形態別摘発実績

(上段：件、下段：kg)

| 形態別           | 年 | 平成28年 | 平成29年 | 平成30年 | 令和元年  | 令和2年   |         | 前年同期比 | 構成比  |      |
|---------------|---|-------|-------|-------|-------|--------|---------|-------|------|------|
|               |   |       |       |       |       | (1-6月) | (7-12月) |       |      |      |
| 航空機旅客による密輸入   |   | 53    | 99    | 91    | 229   | 104    | 125     | 17    | 16%  | 41%  |
|               |   | 79    | 190   | 160   | 418   | 220    | 198     | 29    | 13%  | 9%   |
| 国際郵便物を利用した密輸入 |   | 20    | 38    | 52    | 85    | 46     | 39      | 9     | 20%  | 22%  |
|               |   | 53    | 96    | 50    | 187   | 60     | 128     | 9     | 15%  | 3%   |
| 商業貨物を利用した密輸入  |   | 21    | 11    | 23    | 109   | 57     | 52      | 15    | 26%  | 37%  |
|               |   | 653   | 398   | 948   | 359   | 170    | 189     | 271   | 159% | 88%  |
| 航空貨物          |   | 15    | 10    | 13    | 107   | 55     | 52      | 11    | 20%  | 27%  |
|               |   | 72    | 48    | 22    | 316   | 127    | 189     | 23    | 18%  | 8%   |
| 海上貨物          |   | 6     | 1     | 10    | 2     | 2      | -       | 4     | 200% | 10%  |
|               |   | 581   | 351   | 926   | 43    | 43     | -       | 248   | 582% | 80%  |
| 船員等による密輸入     |   | 10    | 3     | 3     | 2     | 1      | 1       | -     | 全減   | -    |
|               |   | 715   | 475   | 0     | 1,605 | 1,019  | 587     | -     | 全減   | -    |
| 合計            |   | 104   | 151   | 169   | 425   | 208    | 217     | 41    | 20%  | 100% |
|               |   | 1,501 | 1,159 | 1,159 | 2,570 | 1,469  | 1,101   | 309   | 21%  | 100% |

(注) 1. 航空機旅客には、航空機乗組員を含み、船員等には、洋上取引、船舶旅客を含む。また、商業貨物には、別送品を含む。  
2. 端数処理のため数値が合わないことがある。  
3. 数量の表記について、「0」とは500g未満の場合を示し、「-」とは全く無い場合を示す。



(資料3-2) 覚醒剤の仕出地別摘発実績

(上段：件、下段：kg)

| 仕出地          | 年     |       |       |       | 令和元年   |         | 令和2年   |      | 構成比   | 合計 |
|--------------|-------|-------|-------|-------|--------|---------|--------|------|-------|----|
|              | 平成28年 | 平成29年 | 平成30年 | 令和元年  | (1-6月) | (7-12月) | (1-6月) |      |       |    |
| アジア          | 68    | 75    | 85    | 204   | 94     | 110     | 24     | 59%  | 456   |    |
|              | 1,168 | 925   | 1,031 | 278   | 154    | 124     | 36     | 12%  | 3,438 |    |
| タイ           | 6     | 21    | 18    | 87    | 33     | 54      | 6      | 15%  | 138   |    |
|              | 3     | 27    | 174   | 86    | 52     | 33      | 7      | 2%   | 297   |    |
| マレーシア        | 2     | 14    | 22    | 69    | 39     | 30      | 5      | 12%  | 112   |    |
|              | 7     | 21    | 63    | 104   | 59     | 45      | 12     | 4%   | 207   |    |
| ラオス          | -     | -     | 3     | 10    | 6      | 4       | 1      | 2%   | 14    |    |
|              | -     | -     | 3     | 37    | 25     | 13      | 2      | 1%   | 43    |    |
| フィリピン        | 2     | -     | 1     | 10    | 3      | 7       | -      | -    | 13    |    |
|              | 0     | -     | 2     | 16    | 5      | 11      | -      | -    | 17    |    |
| 台湾           | 16    | 11    | 9     | 6     | 3      | 3       | 2      | 5%   | 44    |    |
|              | 104   | 7     | 345   | 0     | 0      | 0       | 0      | 0%   | 456   |    |
| カンボジア        | -     | 2     | 7     | 4     | -      | 4       | -      | -    | 13    |    |
|              | -     | 5     | 21    | 10    | -      | 10      | -      | -    | 35    |    |
| 韓国           | 4     | -     | 4     | 4     | 2      | 2       | -      | -    | 12    |    |
|              | 2     | -     | 8     | 5     | 3      | 2       | -      | -    | 15    |    |
| 中国(香港・マカオ含む) | 34    | 20    | 11    | 4     | 3      | 1       | 4      | 10%  | 73    |    |
|              | 1,049 | 853   | 404   | 3     | 3      | 0       | 11     | 4%   | 2,321 |    |
| 中国           | 19    | 10    | 6     | 1     | 1      | -       | 1      | 2%   | 37    |    |
|              | 1,025 | 835   | 157   | 0     | 0      | -       | 2      | 1%   | 2,018 |    |
| 香港           | 15    | 10    | 5     | 2     | 1      | 1       | 3      | 7%   | 35    |    |
|              | 25    | 19    | 247   | 1     | 1      | 0       | 9      | 3%   | 301   |    |
| マカオ          | -     | -     | -     | 1     | 1      | -       | -      | -    | 1     |    |
|              | -     | -     | -     | 2     | 2      | -       | -      | -    | 2     |    |
| インド          | 1     | 4     | 3     | 3     | 1      | 2       | -      | -    | 11    |    |
|              | 2     | 11    | 6     | 6     | 1      | 5       | -      | -    | 26    |    |
| ベトナム         | 2     | 2     | 4     | 3     | 2      | 1       | 6      | 15%  | 17    |    |
|              | 0     | 0     | 3     | 2     | 1      | 2       | 3      | 1%   | 9     |    |
| 中東           | 1     | 7     | 4     | 24    | 11     | 13      | 4      | 10%  | 40    |    |
|              | 0     | 12    | 4     | 105   | 14     | 91      | 12     | 4%   | 132   |    |
| トルコ          | -     | 6     | 2     | 11    | 7      | 4       | 1      | 2%   | 20    |    |
|              | -     | 11    | 3     | 16    | 6      | 10      | 3      | 1%   | 32    |    |
| アラブ首長国連邦     | -     | 1     | 1     | 9     | 4      | 5       | 1      | 2%   | 12    |    |
|              | -     | 0     | 1     | 23    | 8      | 15      | 6      | 2%   | 31    |    |
| イラン          | 1     | -     | -     | 4     | -      | 4       | 1      | 2%   | 6     |    |
|              | 0     | -     | -     | 66    | -      | 66      | -      | -    | 66    |    |
| アフリカ         | 5     | 16    | 7     | 19    | 7      | 12      | -      | -    | 47    |    |
|              | 38    | 72    | 54    | 70    | 13     | 57      | -      | -    | 233   |    |
| ナイジェリア       | -     | -     | 1     | 9     | -      | 9       | -      | -    | 10    |    |
|              | -     | -     | 15    | 47    | -      | 47      | -      | -    | 62    |    |
| 南アフリカ        | 1     | 3     | 2     | 7     | 5      | 2       | -      | -    | 13    |    |
|              | 2     | 22    | 4     | 14    | 9      | 5       | -      | -    | 43    |    |
| ウガンダ         | 4     | 5     | -     | 1     | -      | 1       | -      | -    | 10    |    |
|              | 36    | 23    | -     | 6     | -      | 6       | -      | -    | 65    |    |
| ケニア          | -     | 2     | 1     | -     | -      | -       | -      | -    | 3     |    |
|              | -     | 10    | 30    | -     | -      | -       | -      | -    | 39    |    |
| 欧州           | 6     | 22    | 28    | 43    | 22     | 21      | 3      | 7%   | 102   |    |
|              | 8     | 26    | 18    | 41    | 21     | 20      | 13     | 4%   | 107   |    |
| イギリス         | 1     | 1     | 5     | 14    | 4      | 10      | 2      | 5%   | 23    |    |
|              | 3     | 2     | 11    | 4     | 2      | 2       | 7      | 2%   | 26    |    |
| ドイツ          | -     | 7     | 7     | 7     | 5      | 2       | -      | -    | 21    |    |
|              | -     | 9     | 4     | 12    | 3      | 8       | -      | -    | 25    |    |
| フランス         | 1     | -     | -     | 3     | 2      | 1       | -      | -    | 4     |    |
|              | 1     | -     | -     | 4     | 4      | 0       | -      | -    | 5     |    |
| スペイン         | 1     | 2     | 1     | 3     | 3      | -       | -      | -    | 7     |    |
|              | 3     | 8     | 3     | 2     | 2      | -       | -      | -    | 16    |    |
| オランダ         | 2     | 9     | 10    | 3     | 1      | 2       | -      | -    | 24    |    |
|              | 0     | 3     | 0     | 0     | 0      | 0       | -      | -    | 3     |    |
| ベルギー         | -     | -     | 5     | 1     | 1      | -       | 1      | 2%   | 7     |    |
|              | -     | -     | 0     | 2     | 2      | -       | 6      | 2%   | 8     |    |
| 北米           | 13    | 19    | 34    | 111   | 65     | 46      | 9      | 22%  | 186   |    |
|              | 16    | 111   | 43    | 333   | 190    | 143     | 245    | 79%  | 747   |    |
| 米国           | 12    | 12    | 26    | 61    | 29     | 32      | 6      | 15%  | 117   |    |
|              | 11    | 96    | 37    | 126   | 64     | 62      | 1      | 0%   | 271   |    |
| カナダ          | 1     | 7     | 8     | 50    | 36     | 14      | 3      | 7%   | 69    |    |
|              | 5     | 15    | 5     | 207   | 126    | 81      | 244    | 79%  | 476   |    |
| 中南米          | 6     | 6     | 9     | 22    | 8      | 14      | 1      | 2%   | 44    |    |
|              | 260   | 14    | 9     | 138   | 58     | 80      | 3      | 1%   | 424   |    |
| メキシコ         | 6     | 6     | 9     | 22    | 8      | 14      | 1      | 2%   | 44    |    |
|              | 260   | 14    | 9     | 138   | 58     | 80      | 3      | 1%   | 424   |    |
| オセアニア        | -     | 1     | -     | -     | -      | -       | -      | -    | 1     |    |
|              | -     | 0     | -     | -     | -      | -       | -      | -    | 0     |    |
| 不明           | 5     | 5     | 2     | 2     | 1      | 1       | -      | -    | 14    |    |
|              | 11    | 0     | 0     | 1,605 | 1,019  | 587     | -      | -    | 1,616 |    |
| 合計           | 104   | 151   | 169   | 425   | 208    | 217     | 41     | 100% | 890   |    |
|              | 1,501 | 1,159 | 1,159 | 2,570 | 1,469  | 1,101   | 309    | 100% | 6,697 |    |

(注) 1. 端数処理のため数値が合わないことがある。  
2. 仕出地の内訳は、主だった国、地域を記載している。  
3. 数量の表記について、「0」とは500g未満の場合を示し、「-」とは全く無い場合を示す。

(資料4-1) 大麻の密輸形態別摘発実績

(上段：件、下段：kg)

| 形態別           | 年 | 平成28年 | 平成29年 | 平成30年 | 令和元年 | 令和2年   |         | 前年同期比 | 構成比   |
|---------------|---|-------|-------|-------|------|--------|---------|-------|-------|
|               |   |       |       |       |      | (1-6月) | (7-12月) |       |       |
| 航空機旅客による密輸入   |   | 49    | 57    | 49    | 59   | 33     | 26      | 12    | 36%   |
|               |   | 1     | 3     | 92    | 27   | 21     | 6       | 0     | 0%    |
| 国際郵便物を利用した密輸入 |   | 59    | 99    | 148   | 167  | 96     | 71      | 72    | 75%   |
|               |   | 4     | 10    | 45    | 46   | 32     | 14      | 17    | 55%   |
| 商業貨物を利用した密輸入  |   | 9     | 12    | 19    | 11   | 5      | 6       | 10    | 200%  |
|               |   | 4     | 118   | 19    | 5    | 0      | 5       | 9     | 28.6倍 |
| 航空貨物          |   | 7     | 10    | 19    | 10   | 4      | 6       | 9     | 225%  |
|               |   | 4     | 18    | 19    | 5    | 0      | 5       | 9     | 28.7倍 |
| 海上貨物          |   | 2     | 2     | -     | 1    | 1      | -       | 1     | 100%  |
|               |   | 0     | 100   | -     | 0    | 0      | -       | -     | 全減    |
| 船員等による密輸入     |   | 1     | 3     | 2     | 4    | 3      | 1       | -     | 全減    |
|               |   | 0     | 0     | 0     | 0    | 0      | 0       | -     | 全減    |
| 合計            |   | 118   | 171   | 218   | 241  | 137    | 104     | 94    | 69%   |
|               |   | 9     | 131   | 156   | 78   | 53     | 25      | 27    | 50%   |

(注) 1. 航空機旅客には、航空機乗組員を含み、船員等には、洋上取引、船舶旅客を含む。また、商業貨物には、別送品を含む。  
2. 端数処理のため数値が合わないことがある。  
3. 数量の表記について、「0」とは500g未満の場合を示し、「-」とは全く無い場合を示す。

(資料4-2) 大麻草の仕出地別摘発実績

(上段：件、下段：kg)

| 仕出地   | 年 | 平成28年 | 平成29年 | 平成30年 | 令和元年 | 令和2年   |         | 構成比 | 合計   |
|-------|---|-------|-------|-------|------|--------|---------|-----|------|
|       |   |       |       |       |      | (1-6月) | (7-12月) |     |      |
| アジア   |   | 19    | 20    | 20    | 11   | 7      | 4       | 1   | 2%   |
|       |   | 3     | 1     | 6     | 0    | 0      | 0       | 0   | 0%   |
| アフリカ  |   | -     | 2     | -     | -    | -      | -       | -   | -    |
|       |   | -     | 100   | -     | -    | -      | -       | -   | 100  |
| 南アフリカ |   | -     | 2     | -     | -    | -      | -       | -   | 2    |
|       |   | -     | 100   | -     | -    | -      | -       | -   | 100  |
| 欧州    |   | 14    | 31    | 33    | 29   | 15     | 14      | 8   | 20%  |
|       |   | 0     | 1     | 3     | 1    | 0      | 0       | 2   | 31%  |
| 北米    |   | 41    | 55    | 70    | 66   | 38     | 28      | 32  | 78%  |
|       |   | 2     | 15    | 133   | 61   | 37     | 23      | 5   | 69%  |
| 米国    |   | 28    | 40    | 61    | 50   | 26     | 24      | 24  | 59%  |
|       |   | 2     | 10    | 40    | 43   | 25     | 18      | 1   | 14%  |
| カナダ   |   | 13    | 15    | 9     | 16   | 12     | 4       | 8   | 20%  |
|       |   | 0     | 6     | 93    | 18   | 13     | 5       | 4   | 56%  |
| 中南米   |   | 2     | 3     | 2     | 1    | 1      | -       | -   | 8    |
|       |   | 0     | 0     | 1     | 0    | 0      | -       | -   | 1    |
| 中東    |   | -     | -     | 2     | -    | -      | -       | -   | 2    |
|       |   | -     | -     | 0     | -    | -      | -       | -   | 0    |
| オセアニア |   | 2     | -     | 1     | 1    | -      | 1       | -   | 4    |
|       |   | 0     | -     | 0     | 0    | -      | 0       | -   | 0    |
| 不明    |   | 3     | 4     | -     | 2    | 1      | 1       | -   | 9    |
|       |   | 0     | 0     | -     | 0    | 0      | 0       | -   | 0    |
| 合計    |   | 81    | 115   | 128   | 110  | 62     | 48      | 41  | 100% |
|       |   | 6     | 117   | 143   | 61   | 38     | 24      | 7   | 100% |

(注) 1. 端数処理のため数値が合わないことがある。  
2. 数量の表記について、「0」とは500g未満の場合を示し、「-」とは全く無い場合を示す。

(資料4-3) 大麻樹脂等の仕出地別摘発実績

(上段：件、下段：kg)

| 仕出地  | 年 | 平成28年 | 平成29年 | 平成30年 | 令和元年 | 令和2年   |         | 構成比 | 合計   |
|------|---|-------|-------|-------|------|--------|---------|-----|------|
|      |   |       |       |       |      | (1-6月) | (7-12月) |     |      |
| アジア  |   | 6     | 12    | 6     | 13   | 10     | 3       | 1   | 2%   |
|      |   | 0     | 11    | 0     | 9    | 9      | 0       | 0   | 0%   |
| インド  |   | -     | 5     | 1     | 1    | 1      | -       | -   | 7    |
|      |   | -     | 11    | 0     | 9    | 9      | -       | -   | 20   |
| アフリカ |   | -     | 1     | -     | -    | -      | -       | -   | 1    |
|      |   | -     | 0     | -     | -    | -      | -       | -   | 0    |
| 欧州   |   | 9     | 17    | 17    | 31   | 14     | 17      | 6   | 11%  |
|      |   | 0     | 0     | 1     | 2    | 2      | 0       | 0   | 0%   |
| 北米   |   | 17    | 24    | 67    | 86   | 50     | 36      | 46  | 87%  |
|      |   | 3     | 2     | 12    | 6    | 5      | 2       | 20  | 100% |
| 米国   |   | 16    | 21    | 65    | 79   | 45     | 34      | 44  | 83%  |
|      |   | 3     | 2     | 12    | 6    | 5      | 1       | 19  | 97%  |
| 中南米  |   | 1     | -     | -     | 1    | 1      | -       | -   | 2    |
|      |   | 0     | -     | -     | 0    | 0      | -       | -   | 0    |
| 不明   |   | 4     | 2     | -     | -    | -      | -       | -   | 6    |
|      |   | 0     | 0     | -     | -    | -      | -       | -   | 0    |
| 合計   |   | 37    | 56    | 90    | 131  | 75     | 56      | 53  | 100% |
|      |   | 3     | 13    | 13    | 17   | 15     | 2       | 20  | 100% |

(注) 1. 端数処理のため数値が合わないことがある。  
2. 仕出地の内訳は、主だった国、地域を記載している。  
3. 数量の表記について、「0」とは500g未満の場合を示し、「-」とは全く無い場合を示す。

(資料5-1) 金地金の摘発実績

|          | H23 | H24 | H25 | H26 | H27   | H28   | H29   | H30   | R1  |       |        | R2    |
|----------|-----|-----|-----|-----|-------|-------|-------|-------|-----|-------|--------|-------|
|          |     |     |     |     |       |       |       |       |     | (1-6) | (7-12) | (1-6) |
| 摘発件数 (件) | 17  | 18  | 12  | 119 | 465   | 811   | 1,347 | 1,086 | 61  | 9     | 52     | 34    |
| 押収量 (kg) | 63  | 79  | 133 | 449 | 2,032 | 2,802 | 6,277 | 2,036 | 319 | 146   | 173    | 110   |

(注) 1. 金地金には、金塊に加えて一部加工された金製品も含む。  
2. 平成30年、令和元年、2年の数値は速報値。

(資料5-2) 金地金の密輸形態別摘発実績 (R2上半期)

|               | 摘発件数 (件) | 押収量 (kg) |
|---------------|----------|----------|
| 航空機旅客による密輸入   | 21       | 14       |
| 航空貨物を利用した密輸入  | 11       | 96       |
| 国際郵便物を利用した密輸入 | 2        | 0        |
| 合 計           | 34       | 110      |

(注) 1. 航空機旅客には航空機乗組員を含む。航空貨物には、航空での別送品を含む。  
2. 数量の表記について、「0」とは500g未満の場合を示す。

(資料5-3) 金地金の仕出地別摘発実績 (R2上半期)

|        | 摘発件数 (件) | 押収量 (kg) |
|--------|----------|----------|
| 台湾     | 14       | 7        |
| 韓国     | 10       | 24       |
| 香港     | 5        | 34       |
| 中国     | 3        | 41       |
| フィリピン  | 1        | 3        |
| シンガポール | 1        | 1        |
| 合 計    | 34       | 110      |